Gemeindebrief

Evangelisch-Freikirchliche Gemeinde Neustadt am Rübenberge

IMPULSE

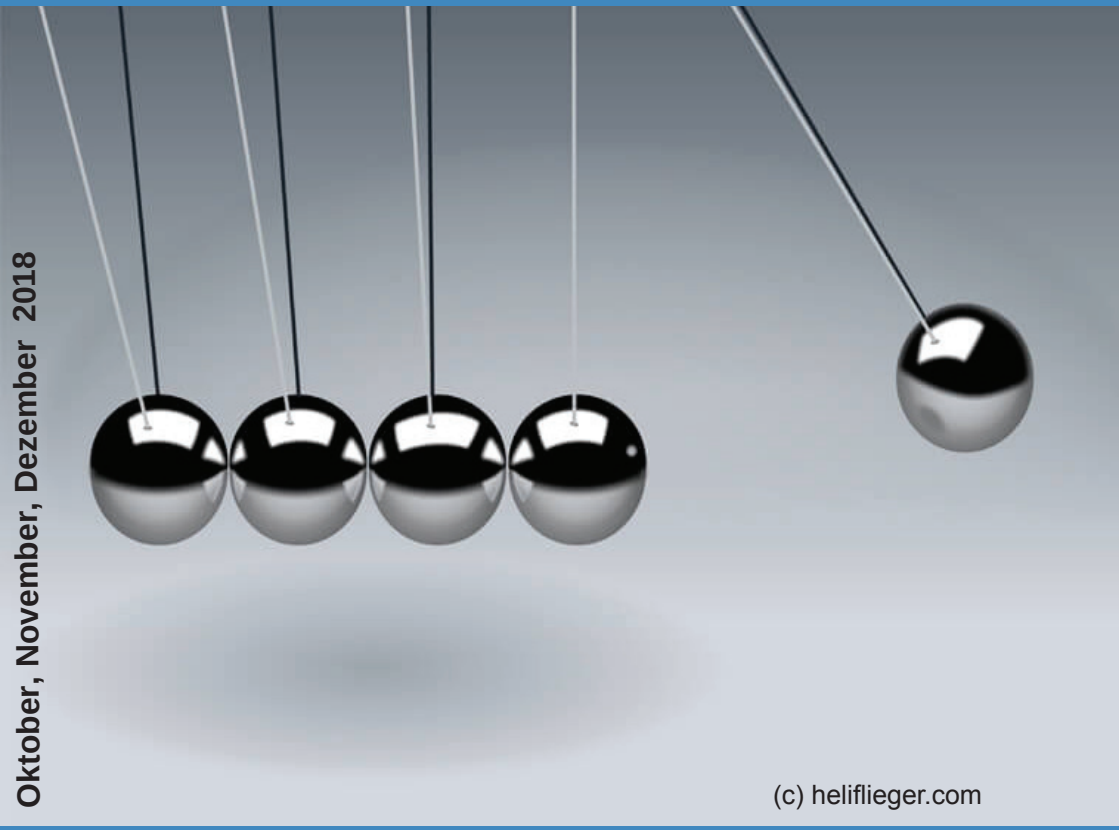

Oktober, November, Dezember 2018

(c) heliflieger.com

In Christus verwurzelt - Gemeinde für andere - Raum zum Leben

Inhaltsverzeichnis

3 - 4	Geeeschubst! Impulse
5	Neue Gemeindemitglieder
5	Taizé - Nacht der Lichter
6 - 7	Vorstellung Repair-Café
8 - 9	Aktionen des Repair-Cafés
10	Termine / Nachrichten
11	Adressen / Impressum
12	Pastorensuche
13	Abenteuerland
14 - 15	Regenbogenland
16 - 17	Gemeindenachmittag
18	Kinder-Second-Hand-Basar
19	Predigtreihe, Weihnachtsgottesdienste

Geeeschubst!

Impulse

In meinem Urlaub nehme ich mir immer vor, ein Buch zu lesen - nicht das dickste und auch kein Lehrbuch. Spaß soll es machen, aber trotzdem etwas zum Nachdenken enthalten.

In dem Buch diesmal ging es um ein Intensiv-Wochenende mit Gott, also dem Vater, dem Sohn und dem Heiligem Geist, ganz persönlich und in eine spannende Lebensgeschichte integriert.
Es tut gut, sich durch Impulse von außen „anschubsen“ zu lassen und so vielleicht den Schwung zu bekommen, um über den eigenen Tellerrand, den man selbst als eigentlich nicht vorhanden einstuft, zu sehen.
Mir tat es auf jeden Fall sehr gut, die Gedanken von den Aktivitäten und Herausforderungen des Alltags weg in einen ganz anderen Bereich gelenkt zu bekommen.

Mir ist nochmal ganz bewusst geworden, dass Gott unser Leben verändern möchte, und dass ein ganz wichtiger Aspekt ist, darauf zu vertrauen, dass er einen guten Weg mit mir und dir vorhat. Wobei - mit dem Vertrauen ist das so eine Sache. Es ist ein bisschen so wie mit elektrischen Schaltern…

Wir mögen Kippschalter: „Klack“ und alles ist anders, möglichst besser. Aber Vertrauen ist oft kein Kippschalter, eher ein Regler, den man langsam nach oben schiebt. Man muss Vertrauen lernen und mit den gesammelten Erfahrungen sicherer werden, sich bewusst machen, wo das Vertrauen bestätigt wurde, und geschenkte Gnade bewusst erleben. Das können Kleinigkeiten sein: der heiße Kaffee zum Frühstück, die Farbenvielfalt der Natur, der liebevolle Blick des Partners, (wobei der keine Kleinigkeit ist!) usw....

Geeeschubst!

Impulse

Manchmal werfen Impulse auch Fragen auf, auf die wir im Augenblick keine Antworten haben. Es ist aber gut und wichtig, sich damit zu beschäftigen und sich dem Thema von verschiedenen Seiten her zu nähern - vielleicht im Gespräch mit einer guten Freundin oder einem Freund?

Ich wünsche Ihnen, dass Sie sich den Impulsen aussetzen, über den Tellerrand sehen, um dort vielleicht Ihren Nächsten bewusster wahrzunehmen. Dazu kann ein Buch, ein gutes Gespräch oder eine Andacht ein gutes Mittel sein. Ich lade Sie jedenfalls ein, am Sonntag bei uns vorbei zu schauen, vielleicht können Sie ja jemanden „schubsen“ oder werden „geschubst“!
P.S. Das Buch heißt übrigens „Die Hütte“!

Rico Siehndel

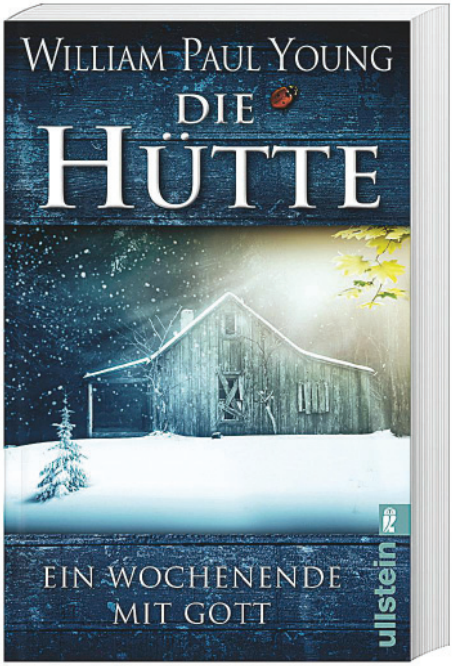

Neue Gemeindemitglieder

Herzlich willkommen!

Am Sonntag, dem 19.8.2018, wurden im Rahmen des Gottesdienstes Christiana Voss mit Johannes und Hannah in unserer Gemeinde herzlich begrüßt.
Außerdem freuen wir uns über Ludwig Mieth mit Maren, Johan, Levke und Tomke, die ebenfalls feierlich in unserer Gemeinde begrüßt wurden. Die neuen Mitglieder wurden im Gebet unter Gottes Segen gestellt.

Herzlich willkommen! Wir freuen uns, dass ihr mit dabei seid, um Gottes Segen mit uns gemeinsam zu erleben.

Hubert Sommer

Taizé

Nacht der Lichter

Am Freitag, dem 16. November von 19.30 bis etwa 21 Uhr findet in der Johanneskirche wieder unsere jährliche ökumenische Nacht der Lichter statt. Es werden viele Kerzen brennen und dabei Gesänge von Taizé erklingen. Die Lieder, die man mitsingen kann, werden von einer kleinen Instrumentalgruppe begleitet. Im Anschluss ist Zeit für Begegnung und Gespräch. Ich möchte euch dazu ganz herzlich einladen - wir freuen uns über zahlreiche Besucher!

Dagmar Nitz

Repair-Café

Wir stellen vor:

Teilnehmer, Interessenten:
Thomas Stiller
Rolf Hartling
Sohrab Janizadeh
Carsten Mewes
Heinz Samuel
Matthias Stolz
Rico Siehndel

Zielsetzung:
Menschen mit praktischen, handwerklichen Begabungen wollen anderen Menschen die Möglichkeit bieten, Unterstützung bei Problemen mit Geräten oder Reparaturen derselben zu erhalten, entweder bei ihnen zu Hause oder in der Gemeinde. Gemeinschaft spielt dabei eine wichtige Rolle.

Die Gruppe vom „Repair- Café“ will auch mit offenen („praktischen“) Augen durch das Gemeindehaus samt Garten gehen, um notwendige Arbeiten zu notieren und anzugehen.

Über die Aufgaben:
Wir haben nicht den Anspruch, alle Aufgaben selber erledigen zu müssen / zu können.
Hilfestellung kann vor Ort beim Suchenden oder in der Gemeinde erfolgen.

Austausch über Abläufe, Organisatorisches:
Thomas Stiller ist Ansprechpartner und koordiniert die Anfragen / Aufgaben. Es soll künftig einen „Hausmeister-Kasten“ geben, in den Hinweise zu Aufgaben eingeworfen werden können,die nicht dringend zu erledigen sind.

Wir freuen uns über Anregungen, Anfragen und Rückmeldungen!

Rico Siehndel

Repair-Café

Sichtbar und unsichtbar

Das Repair-Café-Team - also die „Reparierer“ der Gemeinde

Es gibt Aktivitäten des Repair-Café-Teams, die im Verborgenen passieren, wie z.B. der Austausch defekter Dachziegel, das Nachziehen von lockeren Stuhlverschraubungen, Austausch der Leuchtmittel im Gottesdienstraum (wobei man das allerdings sehen kann),...

Es gibt auch Aktivitäten, die deutlicher sichtbar sind und z.B. im Außengelände stattgefunden haben. Dazu zählen z.B. das Vertikutieren der Rasenfläche, das Befreien der Garagendachrinne von Rankenbewuchs, das Gestalten des Beetes im Vorgarten der Gemeinde, usw…

Die Fläche im Vorgarten war in der Vergangenheit so uneben und mit Baumstümpfen durchsetzt, dass wir sie nicht mähen konnten. Es wirkte immer irgendwie unordentlich. An dieser Stelle möchten wir uns nochmal ganz besonders bei Sohrab Janizadeh bedanken, der quasi im Alleingang die Fläche eingeebnet und somit die Voraussetzungen für die Folgearbeiten geschaffen hat, die wir an einem Freitagnachmittag mit fleißiger Unterstützung gemeinsam gemeistert haben, wie auf den Bildern zu sehen ist.

Entlang der Garagenfront wurde noch eine Kirschlorbeer-Hecke gepflanzt. Der Restberg der Eichenhackschnitzel ist jetzt auch verteilt.

Wie das in Garten und Haus so ist: Man wird nie fertig. Daher freuen wir uns über weitere Unterstützung! Vielleicht hat ja jemand Lust, sich z.B. der Pflege der Pflanzen oder des Apfelbaums oder dem, was euch sonst noch so auffällt, anzunehmen. Bitte sprecht uns einfach an!

Alles Liebe und frohes Schaffen!

Euer Repair-Café-Team

Rico Siehndel

Termine/Nachrichten

Informationen zu den Veranstaltungen

Sonntags:
9:45 Uhr **Kindergottesdienst**
10:00 Uhr **Gottesdienst**

Wichtig!
04.11.2018 11:00 Uhr Gottesdienst mit anschließendem gemeinsamen Mittagessen

Dienstags 14-tägig:
9:30 Uhr **Bibelgespräch**

Mittwochs:
19:30 Uhr **Offenes Gebetstreffen für die Gemeinde**, Dauer: 1 Std.

Donnerstags:
15:00 Uhr **Seniorenkreis** (jeden letzten Donnerstag im Monat)

Weitere Termine

Weihnachtsgottesdienste (siehe Seite 19)

Der nächste Kinder-Second-Hand-Basar findet am **09. Februar 2019 statt.**

Die nächste **Gemeindefreizeit** hat ein Datum: **16.-18.8.2019** auf dem Sanderhof

Adressen / Impressum:

Gemeindeleiter:
Rico Siehndel, Tel.: 05766 / 94 39 62
E-Mail: rico.siehndel@gmx.de

Beratungsstelle für Lebens- und Beziehungsfragen:
Nienburger Str. 15, 31535 Neustadt, Tel.: 05032 / 91 45 18

Kindertagesstätte Abenteuerland:
Leitung: Carolin Hanßmann
Nienburger Str. 15, 31535 Neustadt, Tel.: 05032 / 65 810
E-Mail: abenteuerland@efg-neustadt.de

Kindertagesstätte Regenbogenland:
Leitung: Birgit Grabherr
Am Kuhlager 10, 31535 Neustadt, Tel.: 05032 / 963 270
E-Mail: regenbogenland@efg-neustadt.de

Kindertagesstätte Auenland:
Leitung: Sabine Wiswe
Am Ansförth 17, 31535 Neustadt, Tel.: 05032 / 91 90 312
E-Mail: leitung@auenland-neustadt.de

Bankverbindung:
Spar- u. Kreditbank EFG Bad Homburg
IBAN: DE 42 500 921 000 000 029 700, BIC: GENODE 52 BH 2
Hannoversche Volksbank
IBAN: DE 84 251 900 010 200 186 100, BIC: VOHADE 2 HX XX

Der Gemeindebrief wird herausgegeben von der
Evangelisch-Freikirchlichen Gemeinde Neustadt a. Rbge.
Redaktionsleitung: Christina Kalunka (v.i.S.d.P.),
E-Mail: gemeindebriefefg@gmx.de

Redaktionsschluss ist der 15. Dezember 2018

Pastorensuche

Erstes Treffen

Am 7.8.2018 fand die erste Sitzung des Pastoren-Berufungsausschusses statt. Mit von der Partie sind:
Gabi Müggenburg, Daniel Höhne, Josephine Schumann,
Dirk Rothenbusch, Knut Schumann, Stefan Delventhal,
Hubert Sommer, Rico Siehndel.
Nach einer Gebetsgemeinschaft fand ein Austausch über die Erwartungen statt, die die Teilnehmer jeweils an den Ausschuss haben.

Anschließend wurden gemeinsam die Regeln festgelegt, nach denen die Arbeit ablaufen wird. Unter anderem wurde festgestellt, dass Einheit innerhalb des Ausschusses wichtig sei und auch eine gute transparente Kommunikation mit der Gemeinde erfolgen soll. Es kam auch die Zuversicht und Hoffnung auf eine erfolgreiche und von Gott gesegnete Arbeit zum Ausdruck.

Dann wurden erste Impulse für ein Profil zusammengetragen, anhand derer die Suche erfolgen soll. Auch wurde ein Fahrplan für die weiteren Treffen inhaltlich festgelegt, wobei eine gute Balance zwischen Gründlichkeit und Geschwindigkeit hergestellt werden soll.

Die nächste Sitzung ist für den 23.10.2018 verabredet.
Alle Beteiligten freuen sich über die Zusammenarbeit und erbitten Unterstützung im Gebet für ein Gelingen der Arbeit des Ausschusses.

Hubert Sommer

Endlich angekommen….

Im August hat das Abenteuerland viele neue Kinder aufgenommen. In der Kükengruppe (Krippe) waren es 10 neue Kinder bei einer Gruppenstärke von 15 Kindern. Unser jüngstes Kind ist im August 1 Jahr alt geworden. Das älteste Kind der Kükengruppe wird im Oktober 3 Jahre alt.

Mittlerweile fühlen sich auch die neuen Kinder in der Gruppe sehr wohl und sind endlich angekommen!

Wir sind viel draußen…

malen gerne…

toben und klettern…

haben Spaß…
lachen viel

und genießen
die schöne Zeit zusammen.

Liebe Grüße
aus dem Abenteuerland.

Regenbogenland
Dankeschön

„Was ist rund, klein und blau?
Und schmeckt vorzüglich?“

Die grüne Gruppe weiß es auf jeden Fall ganz genau!!!“
Und jetzt – guckt her – und schaut:

Jedes Jahr im Frühsommer kribbelt es den Kindern und Eziehe-
rinnen der grünen Gruppe in den Beinen.
Los geht’s – auf zur Heidelbeerplantage!
Zuerst mit dem Bus
und dann zu Fuß.

Doch bevor es los geht zum
Pflücken, muss man sich erst
mal tüchtig stärken.
Dank der gefüllten Brotdosen
und der leckeren Waffeln
von Frau Wassermann sind
jetzt alle gut gesättigt
und bereit, die Gefäße
zu füllen.

Dankeschön

Beim Gartencenter Wassermann macht das Pflücken
nämlich richtig Spaß, denn dank des „Elektro-Mobils“
sind wir Ruck-Zuck am besten Platz zum Pflücken –
mittendrin in großen Heidelbeerbüschen,
die prasselvoll hängen.
Und schnell sind alle Behälter voll.

Wir freuen uns sehr, dass wir stets gern gesehen sind,
und das nicht nur beim Heidelbeerpflücken,
sondern auch dann, wenn wir zwei Mal im Jahr
für unser Blumenbeet Pflanzen aussuchen
und kaufen dürfen.

Frau Wassermann nimmt sich immer viel Zeit für uns,
und wir rufen ihr von hier aus einmal
ein großes D A N K E S C H Ö N zu!

Die Kinder und Erzieherinnen der grünen Gruppe

Gemeindenachmittag

August 2018

Alle waren geladen …

… 45 sind gekommen.

Gemeindemitglieder, Freunde und Gäste der Gemeinde waren am Samstag, dem 25. August 2018 ab halb drei Uhr nachmittags eingeladen, zusammen Zeit zu verbringen, Gemeinschaft zu haben und sich besser kennenzulernen.
Pünktlich um 14:45 Uhr begann Hubert Sommer mit einigen Gedanken zu Psalm 84, wo es unter anderem heißt: „Der Vogel hat ein Haus gefunden und die Schwalbe ein Nest für ihre Jungen, nämlich Deine Altäre, Herr Zebaoth, mein König und mein Gott.“
Dieses Nest ist für uns die Nähe Gottes und seine Gegenwart. Ein konkreter Ort dafür ist unser Gemeindehaus, und wir erleben es in der Gemeinschaft miteinander.
Dann ging es weiter mit reichlich und vielfältig „Kaffee, Kuchen und Klönen“. Der Kuchen war von fleißigen Händen gebacken und mitgebracht worden.
Anschließend ging es weiter mit eine Fragen-Rallye/ Quiz, durch das man Geschichte und Gebäude unserer Gemeinde besser kennenlernen konnte, zum Beispiel bei der Frage: „Wie viele Personen gehörten zur Gründungsmannschaft der „Rufer“ unserer Gemeinde?“
Die anschließende Zeit nutzten viele für Gespräche, Wikinger-Schach, Gesellschaftsspiele oder ähnliches.
Ab 17:30 Uhr wurde dann gegrillt. Für Würstchen, Schnitzel, Grillkäse, Salate, Beilagen und Getränke war reichlich gesorgt.
Ab 19:30 spielte Gernot Hildebrand mit seinem Marionetten-Puppentheater etwas für Jung und Alt: eine Geschichte von Wilhelm Busch - Max und Moritz. Und als Zugabe kam der absolute Knüller: Max und Moritz heute.

Danach war Zeit zum gemütlichen Beisammensein.
Einige waren gar nicht zum Gehen zu bewegen, und so bauten sie ihr Nest mit Zelt und Schlafsack. Erwachsene und Kinder kampierten über Nacht auf dem Gemeindegrundstück und in der Gemeinde.
Am Sonntag Morgen gab es dann ein leckeres Frühstück für alle, die bei der Übernachtung in und um die Gemeinde dabei waren.
Der Gottesdienst begann um 11:00 Uhr. Anschließend wurde von den „Resten“ des Grillabends ein Buffet bereitet, und alle wurden satt....
Wir haben uns sehr gefreut, dass wir so ein schönes, lockeres, interessantes und vielfältiges Wochenende gemeinsam verbringen konnten, und wir planen eine Wiederholung für 2019 am 27. April.

Hubert Sommer

Kinder-Second-Hand-Basar

Dankeschön

Kleidung, Spielzeug, Kuchen satt!

Auch bei unserem diesjährigen Herbst/Winter-Kinder-Second-Hand-Basar gab es wieder von allem reichlich!
An dieser Stelle wollen wir – Sarah Kilichowski und Sigrid Pohl – uns ganz herzlich dafür bedanken, dass ihr mit euren leckeren Kuchenspenden zum guten Gelingen unseres Buffets beigetragen habt!
Wir haben das Gefühl, dass die Gäste sich wohl fühlen und außerdem freuen, wenn sie aus der großen Kuchenauswahl noch etwas mit nach Hause nehmen können. Obwohl dabei nur um eine Spende gebeten wird, sind auch dieses Mal über 300,- € zusammen gekommen. Ihr seht also, eure Mühe und Arbeit lohnen sich sehr und wir freuen uns, wenn ihr am 9. Februar 2019 wieder dabei seid -
denn dann machen wir wieder gemeinsam „Mehl zu Geld“…oder so ähnlich!
Auch das Organisationsteam des Basars möchte sich ganz herzlich bei den fleißigen Helfern bedanken!
Vom Umsatz werden wieder 20 Prozent nach Paraguay gespendet. Die Paten-Kindertagesstätte dort kann sich über 1.200,- € Spende freuen, und Gott freut sich bestimmt auch.

Sarah Kilichowski und Sigrid Pohl

Kleine **Adventsreihe**

Wieder gibt es eine Predigtreihe - dieses Mal bei drei Advents-gottesdiensten zu bekannten und zum Teil alten Liedern:

9.12.2018	„Ich steh an deiner Krippen hier“	Gisela Sommer
16.12.2018	„Wie soll ich dich empfangen“	Rainer Stauss
23.12.2018	„Macht hoch die Tür“	Hubert Sommer

Herzliche Einladung
zu den **Weihnachtsgottesdiensten**:

24.12.2018 um 15.00 Uhr
für Familien und Kinder mit Hans-Jürgen Kretz, Gisela Sommer und Team

24.12.2018 um 16.30 Uhr
mit Nina Rothenbusch,
Holger Schumann
und Team

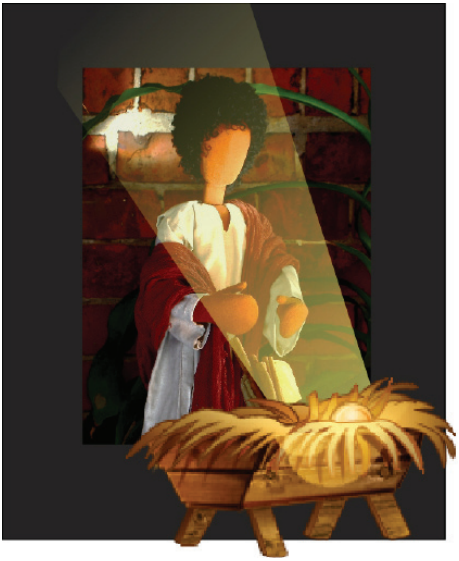

Acryl von U. Wilke-Müller © GemeindebriefDruckerei.de

Suche ***Frieden***
und jage ihm nach.

Psalm 34,15